

UNICARIBE

La Oportunidad que Tu esperabas!

Dirección de Innovación
y Tecnología Educativa

Instructivo de Acceso a la



GUÍA DE ESTUDIO DIGITAL

para Estudiantes.

¿Qué es la Guía de Estudio Digital?

La guía de Estudio Digital es un instrumento académico y una herramienta de auto estudio en casa. Está concebida a partir de estándares establecidos por el Ministerio de Educación Superior Ciencia y Tecnología

–MESCyT– como institución estandarizadora de los procesos formativos de nuestro país, a su vez, el uso de la Guía es mandatorio en el MEDUC y representa una ayuda reflexiva pues posee el contenido de la asignatura.



En este instructivo se te mostrará cómo acceder a tu guía para descargarla y cómo trabajarla, recuerda que solo debes hacer la descarga una vez y te recomendamos guardarla en un dispositivo USB, para que de esta manera, pueda ser portable y la puedas trabajar en cualquier computador desde el dispositivo, ten en cuenta que si has realizado alguna actividad y descargas nuevamente la guía, ésta será sustituida perdiéndose todo lo que hasta el momento habías completado.

La guía cuenta con recursos en diferentes formatos, se ha hecho un gran esfuerzo para que puedas tener una guía completa con recursos y actividades que propiciarán un aprendizaje significativo, te exhortamos a que utilices la guía de manera consciente y efectiva, leyendo los recursos y realizando las diferentes actividades que se te proponen pues te ayudarán a estar preparado en los encuentros y en las pruebas evaluativas.

¡Adelante!

¿Cómo puedo acceder a mi guía?

La guía deberás descargarla utilizando un computador con conexión a Internet, te recomendamos utilizar el explorador **Mozilla Firefox** para acceder a la guía. En la página www.unicaribe.edu.do ir a la opción **Campus Virtual** y seleccionar del menú la opción **Guías de Estudio Digitales**.



Ilustración 1. Página de Unicaribe

La ilustración 2 muestra la pantalla principal donde debes colocar tu matricula utilizando el gui3n, tanto como usuario y como contrase1a y pulsar el bot3n de entrar de la parte inferior.

Ej.: 2001-1477



Ilustración 2. Pantalla principal para colocar credenciales

Bienvenido(a) a la Guía de Estudio Digital, desde aquí podrás acceder a las guías activas según tu selección.

Te recomendamos que al terminar utilices el link de Salir, para evitar que tu usuario quede activo.



Ilustración 3. Pantalla de Bienvenida de la Guía.

Luego de haber accedido a mi guía ¿Cuáles pasos debo de seguir?



Ilustración 4. Opción de selección de la guía.

Al seleccionar la opción **Guía** se despliega un menú donde deberás dar clic en **Selección**, aquí podrás ver la(s) guía(s) de acuerdo a tu selección.

¿Cómo puedo descargar la guía?

Para descargar la guía, solo pulsa en la opción descargar y verás el cuadro de diálogo que se muestra en la ilustración 5, elige la opción **Guardar Archivo** y para finalizar pulsa el botón **Aceptar**.



Ilustración 5. Como descargar la guía.

La guía viene comprimida para que sea más ligera al descargar desde el Internet. Elige el descompresor **WinRAR**, si no lo tienes lo puedes descargar gratis de internet. Al descargar la guía quedará guardada en la carpeta de **Descargas**, localiza el archivo zip con el nombre de



la guía que descargaste, extrae la guía utilizando la opción Extraer en ... Ej.: Extraer en Informática I / Esto hará que se cree una carpeta **con todos los archivos** que componen la guía, colócala en el lugar donde quieres, recuerda que se te recomienda grabarlo directamente en un dispositivo USB para que tu guía pueda ser portable.

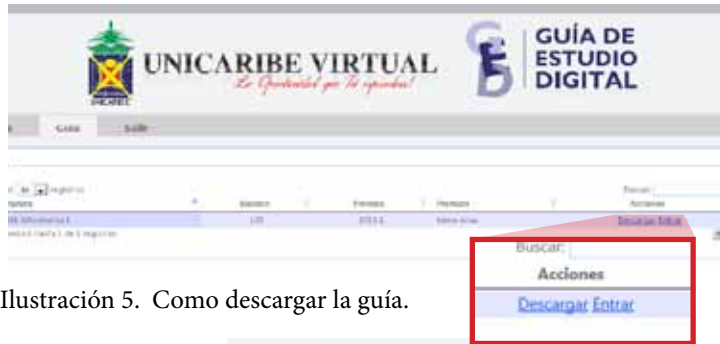

Ilustración 6. Ventana Descarga.

¿Cómo puedo acceder a la guía después de descargada?

Descargada la guía podrás acceder a ella mediante el ícono **Guía (ilustración 7)**, asegúrate de acceder mediante este ícono pues es el ejecutable que te permitirá ver la guía en su totalidad.

ESTRUCTURA DE LA GUÍA

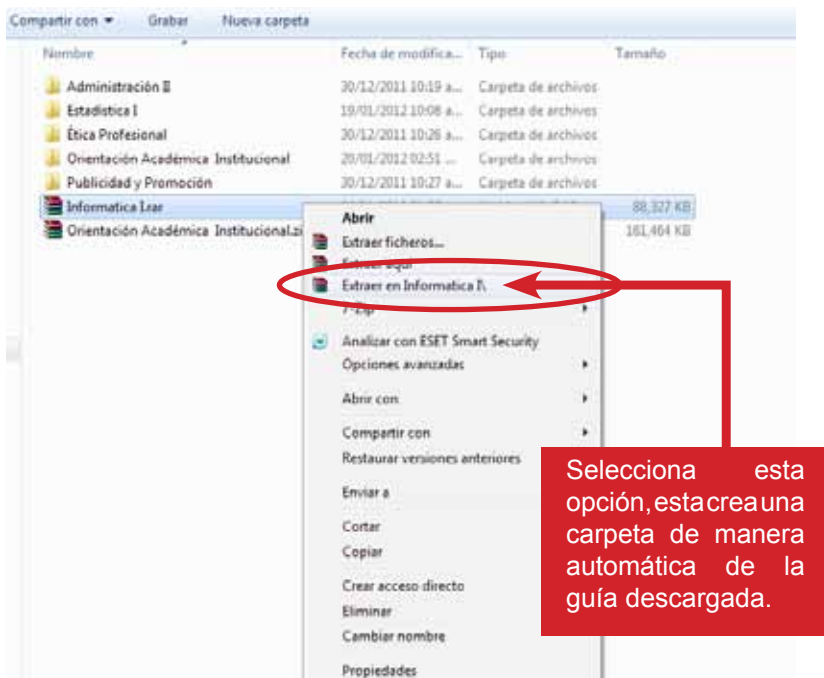
¿Cuáles partes componen la Guía de Estudio Digital?

Cargada la guía verás una pantalla como la ilustración 8. En la parte superior verás el logo de la escuela a la que pertenece tu asignatura y el título de la asignatura.



Ilustración 8. Ventana de la Guía



Ilustración 9. Barra superior que presenta las pestañas de opciones.



Ilustración 10. Contenido de la primera pestaña de Prólogo.

La barra superior presenta varias pestañas con las opciones de la guía: Prólogo, las cinco Unidades de la guía, Evaluación Integradora y Referencias.

A la izquierda estarán las opciones de las diferentes pestañas de la barra superior.

La primera pestaña es el **Prólogo (ilustración 10)**, contiene: Palabras del Rector, Presentación de la guía,

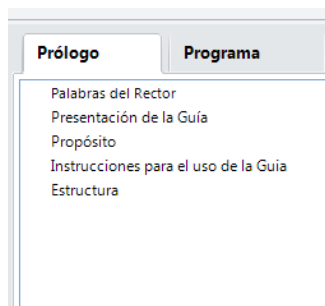
Próposito, Instrucciones para el uso de la Guía y Estructura.

¿Qué partes componen las unidades?



Ilustración 11. Partes que componen las unidades.

Cada unidad está compuesta por las siguientes partes:

Clave de Comprensión: Es un conjunto de informaciones que te sirven de apoyo en tu autoestudio. Presta especial atención pues ahí se te orienta de lo que encontrarás en la unidad, así como también, recomendaciones importantes para un mejor desarrollo de tus actividades.

Recursos de Aprendizaje (RA): es un material donde encontrarás informaciones que te permitirán desarrollar el contenido de la unidad. En esta sección encontrarás recursos, tales como: lecturas, presentaciones PPT, Videos, ilustraciones, audio, entre otros. Estos pueden estar insertos en la guía o recomendados en la bibliografía. Aprovecha cada uno de estos recursos propuestos que te serán de mucha utilidad.

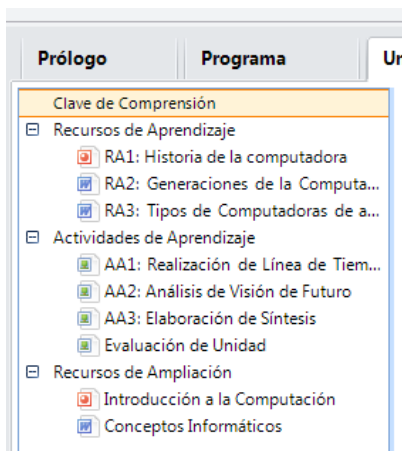
Algunos de estos recursos lo podrás ver directamente en la pantalla; pero otros deberás descargarlos para poder verlos, para esto utiliza la barra que se muestra en la parte inferior de la instrucción del recurso. (Ver ilustración 12)



Ilustración 12. Recurso desplegado.

Actividades de Aprendizaje (AA): Son ejercicios que te permiten interactuar con el recurso a fin de facilitar el desarrollo de las competencias. Dentro de las actividades de aprendizaje encontrarás: Contestar cuestionario, analizar un caso, realizar una tarea (subir archivo o en línea), para esta opción para las tareas de tipo cargar archivo, utiliza la barra cargar archivo, señalada en la ilustración 13, también se te propondrá la elaboración de proyectos, resolver problemas, actividades lúdicas (scorm) como sopa de letras, crucigramas, entre otros.

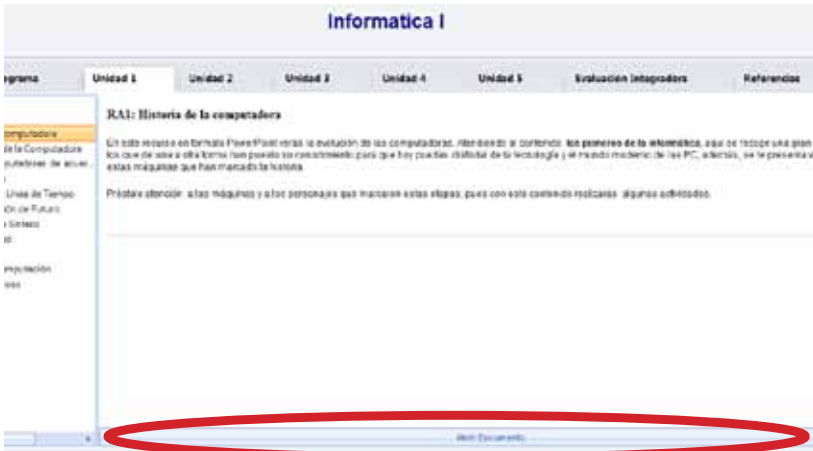

Ilustración 13. Visualización de actividades

Evaluación de la Unidad: Al final de cada unidad tendrás una evaluación que abarcará todo lo que viste en dicha unidad, esta no es calificable pero te permitirá identificar cuánto has aprendido de los contenidos trabajados, así como en cuáles aspectos necesitas fortalecer. Encontrarás ítems que pueden ser selección simple, de doble alternativa y falso / verdadero.

Recurso de Ampliación: Son recursos complementarios con los que podrás profundizar sobre los contenidos tratados en la unidad. En esta podrás encontrar libros digitales, videos más extensos, juegos de naturaleza lúdica (hot potatoes, jcllc), lecturas más extensas, proyectos de investigaciones, vínculos (links) a portales especializados, entre otros.

Evaluación Integradora: Esta evaluación la encontrarás luego de la Unidad 5 que es la última y tiene como finalidad evaluarte en cuanto al contenido de todas las unidades.

¿Cómo entregar la Guía de Estudio?

Deberás entregar la guía por unidad y de manera individual, luego de completarlas, para ello sigue los pasos:

1. Desde la guía ubica en el menú superior **Archivo** y pulsa en la opción **Generar Archivo**, estos pasos generará un archivo comprimido que podrás subir a la plataforma para entregar al profesor. Se recomienda organizar los archivos en carpetas.



Ilustración 14. Pantalla donde se generan los archivos comprimidos

2. Deberás hacer los pasos para acceder a la guía desde tu usuario en la plataforma, **Entrar** que está señalado en la ilustración 15, acceder a la Unidad que deseas entregar.



Ilustración 15. Visualización de guía y enlace a descarga y entrar.

3. Guarda la Unidad con el nombre correspondiente. Ej.: Si vas a entregar la Unidad 1 cólocale el mismo nombre.

4. En el botón **Buscar Archivo** podrás adjuntar el archivo que has generado. Con esto habrás entregado la unidad, recuerda de seleccionar en la plataforma la unidad que quieres adjuntar.

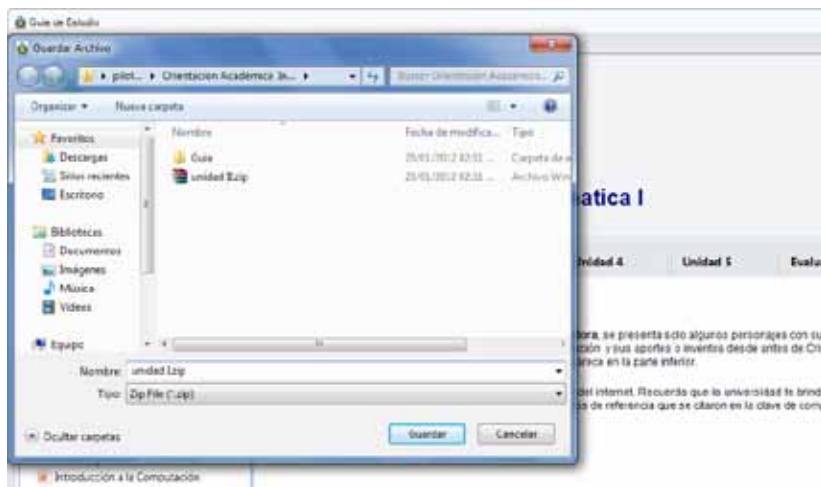

Ilustración 16. Proceso para entrega la guía.



Ilustración 17. Archivo generado correctamente

Esperamos que este instructivo pueda responder las principales inquietudes que te puedan surgir, recuerda que habrá un equipo que te dará soporte en todos los procesos tanto en el aspecto académico como en el aspecto técnico de la guía.

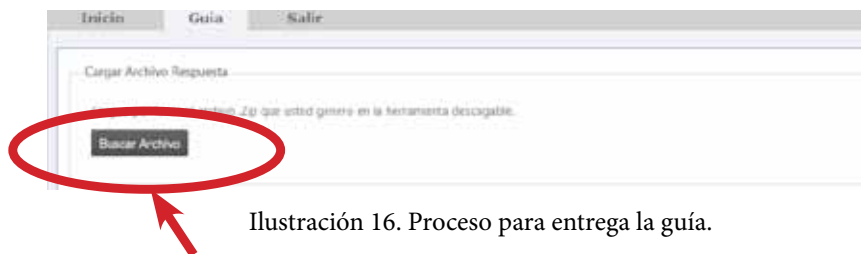
Para mayor información y soporte, aquí encontrarás los contactos que estarán para servirte:

Mesa de Ayuda
809-616-1616 ext.: 252

Dirección de Innovación y Tecnología
809-616-1616 ext.: 506 - 355 - 505 - 523 - 237